

Acuse

SEP 11:21  
SUBSECRETARÍA DE EDUCACIÓN  
SUPERIOR 0512  
06 JUL. 2022  
DIRECCIÓN GENERAL DE EDUCACIÓN  
SUPERIOR UNIVERSITARIA  
E INTERCULTURAL

Cuernavaca, Morelos, 1° de julio de 2022.

CGPyA/359/2022

DIRECCIÓN GENERAL DE EDUCACIÓN SUPERIOR  
UNIVERSITARIA E INTERCULTURAL

RECIBIDO  
Sin USD  
06 JUL. 2022  
Acción informe

DR. EDUARDO GERARDO ROSAS GONZÁLEZ  
DIRECTOR DE FORTALECIMIENTO INSTITUCIONAL  
DIRECCIÓN GENERAL DE EDUCACIÓN SUPERIOR  
UNIVERSITARIA E-INTERCULTURAL  
PRESENTE

Recibi USB.  
Arg Carlos Sánchez

DIRECCIÓN DE FORTALECIMIENTO  
INSTITUCIONAL

En el marco del Fondo de Aportaciones Múltiples (FAM) y en respuesta a su atento oficio No. 511/2022-2182, por este medio hago llegar a Usted de manera impresa y electrónica (USB) en formato Excel y PDF debidamente firmados los informes de avance de obra e informes descriptivos correspondientes al **segundo trimestre** (abril, mayo y junio) **2022**, de las obras apoyadas con los recursos del fondo en comento, informando lo siguiente:

1.- En relación a las obras apoyadas con recursos FAM año 2015, la Institución realizó una mesa de trabajo con el objetivo de definir los mecanismos adecuados, para dar cumplimiento a los requerimientos solicitados respecto al cierre de las obras: *“Construcción de la sala de cómputo, auditorio, oficinas administrativas y cubículos de investigadores para el edificio complementario de la Facultad de Humanidades; “Ampliación de laboratorios, cubículos de investigación y oficinas académicas para el Centro de Investigación en Biotecnología. Primera etapa”*. Se anexa minuta de trabajo debidamente firmada, en alcance a dicha minuta, se precisa que, el cierre de las obras en donde se establezcan los porcentajes físicos determinados por la institución y los montos ejercidos, será enviado en el tercer trimestre.

2.- FAM año 2016, numerales 2 y 3, la Institución realizó una mesa de trabajo con el objetivo de definir los mecanismos adecuados, para dar cumplimiento a los requerimientos solicitados respecto al cierre de la obra: *“Construcción de la Tercera Etapa de la Facultad de Estudios Superiores de Cuautla”*. Se anexa minuta de trabajo debidamente firmada, en alcance a dicha minuta, se precisa que, el cierre de la obra en donde se establezcan los porcentajes físicos determinados por la institución y los montos ejercidos, será enviado en el tercer trimestre.

4.- En relación a las obras apoyadas con recursos FAM año 2020, el monto ejercido fue de \$25,780.508.72 (veinticinco millones setecientos ochenta mil quinientos ocho pesos 72/100 M.N.) con un remanente de \$3,660.28 (tres mil seiscientos sesenta pesos 28/100 M.N), cantidad que fue reintegrada a la TESOFE mediante línea de captura 0022AAXN671060963221 con fecha 11 de mayo del 2022. Así como los rendimientos financieros generados en la cuenta, del periodo del 1° de noviembre 2021 al 30 de abril de 2022 por un monto de \$27,398.00 (veintisiete mil trescientos noventa y ocho pesos), mediante línea de captura N° 0022AAYD221061021212.

En este sentido, y una vez que se cumplieron al 100% el objetivo y las acciones planteadas en el proyecto, el 19 de mayo del presente año se realizó la cancelación de la cuenta bancaria específica y productiva 1105602869 destinada para los recursos del fondo.

5.- Mediante oficio CGPyA/144/2022 de fecha 7 de abril de 2022, signado por el Dr. Álvaro Zamudio Lara Coordinador General de Planeación y Administración, se enviaron las Actas Administrativas de Entrega-Recepción de las obras N° 2 *“Equipamiento del Campus norte”* y N° 3. *“Equipamiento del Campus Oriente”*. (se adjunta).



Para las obras N°. 1 "Construcción de la Segunda Etapa para los Talleres de la Facultad de Artes", N°. 4, "Adecuación y Mejoras del Campus Norte", N°. 5 "Adecuación y Mejoras del Campus Oriente" y N°. 6. Mantenimiento del Campus Sur y Campus Poniente", se adjuntan de manera impresa y electrónica en formato PDF, las Actas Administrativas de Entrega-Recepción y Actas Finiquito de las obras anteriormente descritas. Lo anterior para su revisión y en su caso conclusión.

6.- Conforme a lo descrito en el numeral 4 del presente documento, se adjunta comprobante de devolución a la TESOFE por un monto de \$3,660.28 (tres mil seiscientos sesenta pesos 28/100 M.N).

7.- En relación a la obra "Construcción de la Segunda Etapa para los Talleres de la Facultad de Artes". Existe un Convenio Modificatorio en el plazo de ejecución con fecha del 24 de noviembre de 2021 al 18 de enero de 2022 (se adjunta). Es importante mencionar que existieron demoras en la construcción de la citada obra, situación por la cual se generó el presente convenio modificatorio, siendo sus principales:

1.- La Institución participo y continúa participando de manera permanente como Macro Modulo de Vacunación contra Covid-19, para atender a toda la población del Estado de Morelos.

a) La Institución ha desempeñado un papel fundamental en la sociedad morelense, durante el año 2021 y para este año 2022 el reto de la UAEM fue y será en un sentido de resiliencia con los estudiantes y la sociedad ante el panorama del coronavirus y sus variantes, abriendo sus puertas para la vacunación. El papel que desempeño la universidad durante la pandemia fue fundamental con la instalación del Macro Módulo de vacunación en la que se aplicaron 96 mil 47 dosis del biológico al 08 de diciembre del 2021, en este sentido la Institución continúa con el apoyo logístico y de asistencia vial para la sociedad morelense, en el mes de marzo y abril se aplicaron refuerzos biológicos a la población morelense, a continuación, se presentan los comunicados que detallan el proceso. Para lo anterior, se adjunta relatoría de hechos y evidencias respectivas.

b) Alza en el costo de materiales para la construcción derivados del acero a consecuencia de la pandemia provocada por el SARS-CoV2 (COVID-19).

8.- Para las obras del FAM 2021, el monto ejercido fue de \$20,544,837.17 (veinte millones quinientos cuarenta y cuatro mil ochocientos treinta y siete pesos 17/100 M.N con un saldo de \$58.88 (cincuenta y ocho pesos 88/100 M.N). En relación a los rendimientos financieros generados al 31 de abril del año 2022, se realizó reintegro a la TESOFE por un monto de \$7,326.00 (siete mil trescientos veintiséis pesos 00/100 M.N.).

En este sentido, se informa que, la cuenta bancaria específica y productiva con N°: 1150116825, fue cancelada con fecha 11 de mayo del presente año. Cumpliendo en su totalidad con las acciones programadas en los cinco proyectos autorizados.

Por lo anterior, se adjuntan *debidamente firmadas de manera impresa y electrónica en formato PDF*, las Actas Administrativas de Entrega-Recepción y Actas Finiquito de los proyectos apoyados



UNIVERSIDAD AUTÓNOMA DEL  
ESTADO DE MORELOS

## COORDINACIÓN GENERAL DE PLANEACIÓN Y ADMINISTRACIÓN

En relación a la fecha de conclusión de la obra "Construcción de la Segunda para la ampliación de laboratorios, cubículos y oficinas académicas para el Centro de Investigaciones Biológicas entes (CEIB)", se ratifica que, la fecha de conclusión de la obra fue el 28 de febrero de 2022, en apego al Convenio Modificatorio al plazo de ejecución y monto del contrato primario de obra basado en precio unitario y tiempo determinado número 06-15520-OS-2021. (Se adjunta).

9.- Para las obras apoyadas con recursos del FAM 2022, con fecha 23 de marzo de 2022, mediante oficio R/043/2022, signado por el Dr. Gustavo Urquiza Beltrán Rector de la Institución, se comunica a la Lic. Mónica Boggio Tomasaz Merino Secretaria de Hacienda, que la Institución cuenta con la infraestructura necesaria para ejecutar los proyectos autorizados del FAM 2022, solicitando a su vez, el apoyo con la gestión para la ministración de los recursos a la Institución.

Con apoyo del área jurídica de la Institución, se llevó a cabo la formalización del Instrumento Jurídico "Convenio para la Transferencia y Ejecución de Recursos del Fondo de Aportaciones Múltiples en su componente de Infraestructura Educativa de Nivel Superior, con fecha de firma 6 de mayo de 2022, celebrado con el Poder Ejecutivo del Gobierno del Estado Libre y Soberano de Morelos representado en este caso por la Secretaria de Hacienda y la Secretaria de Educación.

De acuerdo a lo establecido en el Manual de Políticas y Procedimientos de la Dirección General de Presupuesto y Gasto Público, adscrita a la Secretaria de Hacienda. Se inicia con el procedimiento que conlleva a la liberación de los recursos a través del Gasto de Capital (Inversión Pública), para lo cual se registraron los proyectos FAM 2022 en el Sistema de la Unidad de Inversión Estatal (SUIE) obteniendo clave de cartera en los proyectos por parte de la Dirección General de Evaluación de Proyectos de Inversión, adscrita a la Secretaría de Educación, una vez que se otorga clave de cartera, se procede al registro en el Sistema Integral de Gestión Financiera (SIGEF) para obtener la cédula básica y expediente técnico.

Finalmente, y como parte de lo establecido en el manual, se está en espera de la clave de la obra y oficio de aprobación, lo anterior, para proceder a la elaboración de las Solicitudes de Liberación de Recurso (SLR) que conlleva a la ministración de los recursos a la institución.

Sin otro particular, aprovecho la ocasión para enviarle un cordial saludo.

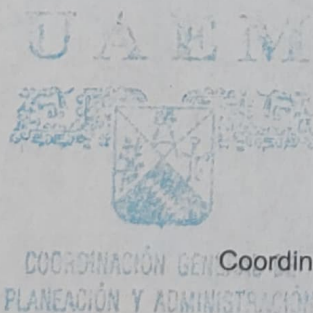

Atentamente  
**Por una humanidad culta**  
Una universidad de excelencia

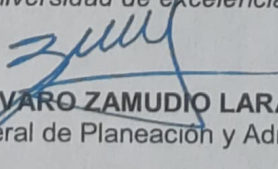
  
**DR. ALVARO ZAMUDIO LARA**  
Coordinador General de Planeación y Administración

C.c.p. Dra. Carmen Enedina Rodríguez Armenta, Directora General de Educación Superior Universitaria e Intercultural. Para su conocimiento.  
Dr. Gustavo Urquiza Beltrán Rector de la UAEM. Para su conocimiento.  
Dr. Pedro Antonio Márquez Aguilar, Director General de Planeación Institucional de la UAEM. Mismo fin.  
Arq. Oscar Gabriel Lastra Fernández, Director General de Infraestructura. Mismo fin.

Archivo.  
PAMA/ANPM/

REPORTE DESCRIPTIVO DEL INFORME DE AVANCE TRIMESTRAL

DATOS DE LA UNIVERSIDAD

Nombre Universidad Autónoma del Estado de Morelos  
Entidad federativa: Morelos  
Clave Inst 911 17MSL0017P

Nombre: Avaro Zamudio Lara  
Cargo: Coordinador General de Planeación y Administración  
Teléfono: 0775 28 70 00 Ext: 3033 4912  
Correo electrónico: azamudio@uam.mx



Responsables

Nombre	Cargo	Teléfono	Correo electrónico
Nombre: Arq. Oscar Gabriel Lastra Fernández	Cargo: Director General de Infraestructura	Teléfono: 0775 3 39 70 00 Ext: 3106	Correo electrónico: oscar_lastra@uam.mx

DATOS DEL AVANCE DEL PROYECTO

OBRA CONCLUIDA

Proyectos	Nombre del proyecto	Tipo de proyecto	Monto autorizado	Monto ejecutado	Remanente	Avance del proyecto en cuanto a espacios físicos, metros cuadrados y tipo de proyecto		Requisitos pendientes al análisis	Actividades por realizar	Otras acciones	Fecha	Observaciones	¿En cumplimiento de los requisitos? (Cuenta)	Si ya fue inaugurada			Cuenta con Actas			
						Especificación	cantidad							metros cuadrados	Inicio	Terminó	Comité de Inauguración	Comité de Inauguración	Comité de Inauguración	Acta de Inauguración
1	Construcción de la segunda etapa para la ampliación de laboratorios, cubículos de investigación y oficinas académicas para el Centro de Investigaciones Biológicas, antes CEIB (etapa final)	X	\$ 12,453,493.00	\$ 12,453,493.00	\$	GLOBAL DEL PROYECTO		100%	15/07/2021	28/10/2021		Informe que refleja el cierre del proyecto, cumplimiento de los sistemas establecidos en el proyecto original, se exhiben los actas administrativos de entrega recepción y acta final. Se realizó la devolución a la FIDE por los excedentes presupuestales generados en el curso del 2º de marzo de 2022 por un monto de \$7,525.00 (seis mil setecientos veinticinco pesos 00/100 \$M), en el acto final de entrega y transferencia de pago el 11 de mayo del presente año se realizó la cancelación de la cuenta bancaria específica y se ingresó 110179920 deudado para los recursos del fondo.	Si	Si	Si	Si	Si	\$12,453,493.00		
						PLANTA BAJA	1												198	
						LABORATORIO	1												76	
						ANEXOS	1												18	
						ESCUELA PRINCIPAL	1												19	
						PASEOS	1												81	
						CUBÍCULO	2												22	
						ALAS	4												88	
						SALAS	1												24	
						COF	1												11	
						RECORRIDOS PERIFÉRICOS	1												488	
						PLANTA ALTA	1												137	
						ANEXOS	2												36	
						BIBLIOTECA	1												43	
						ESCUELA PRINCIPAL	1												19	
COF	1	11																		
SALAS	1	24																		
RECIBIDOR Y VESTIBULO	1	16																		
SALA DE ASESORIA	1	48																		
CUBÍCULO	3	48																		
DELEGADA	1	38																		
SECRETARÍA	1	38																		
TOTAL	28	1400.00																		
2	Equipo de Campus Sur y del Campus Posiente.	X	\$3,492,264.00	\$ 3,492,265.12	\$56.88	GLOBAL DEL PROYECTO		100%	01/05/21	31/12/21		Se exhiben de manera impresa y digitalizada en formato PDF los actas administrativos de entrega recepción debidamente firmados del "Equipo de Campus Sur y del Campus Posiente".	Si	Si	Si	Si	Si	\$3,492,265.12		
						Adm. Salones de clase	53													
						Auditorio	4													
						Laboratorios	6													
						Centro de cómputo	2													
Biblioteca	4																			
TOTAL	75	0.00																		
3	Adecuaciones y mejoras del Campus Sur y Campus Posiente	X	\$ 2,009,713.00	\$ 2,009,713.00	\$	GLOBAL DEL PROYECTO		100%	15/07/2021	28/10/2021		Informe que refleja el cierre del proyecto, cumplimiento de los sistemas establecidos en el proyecto original, se exhiben de manera impresa y digitalizada los actas administrativos de entrega recepción y acta final.	Si	Si	Si	Si	Si	\$2,009,713.00		
						ESCUELA DE ESTUDIOS SUPERIORES DE JUÁREZ	1												168.00	
						PLANTA ALTA														
						ESCUELA DE ESTUDIOS SUPERIORES DEL JALISCO														
						PLANTA BAJA														
						ESFUERZO	1												16.00	
						ANEXOS	1												22.00	
						ESCUELA DE ESTUDIOS SUPERIORES DE MEXATEPEC														
						PLANTA BAJA														
						EDIFICIO 1 - SAIRES	4												24.00	
EDIFICIO 1 - SAIRES	1	18.00																		



2021

FAM

FONDO DE APORTACIONES MÚLTIPLES

DIRECCIÓN GENERAL DE EDUCACIÓN SUPERIOR UNIVERSITARIA  
DIRECCIÓN DE FORTALECIMIENTO INSTITUCIONAL  
SUBDIRECCIÓN DE FOMENTO INSTITUCIONAL/DEPARTAMENTO DE INFRAESTRUCTURA FÍSICA

Mes reportado  
2do. Trimestre  
(Abril-Junio)  
FECHA DE CSR FF 2020-022

REPORTE FOTOGRÁFICO DEL INFORME DE AVANCE TRIMESTRAL



Porcentaje de avance

100%

PRIORIDAD

1

Nombre de la obra:

Construcción de la segunda etapa para la ampliación de laboratorios, cubículos de investigación y oficinas académicas para el Centro de Investigaciones Biológicas antes CEIB (etapa final)

CROQUIS DE LOCALIZACIÓN

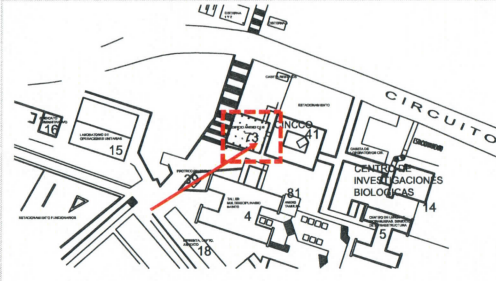

UBICACIÓN DE LA OBRA O PROYECTO

Centro de Investigaciones Biológicas CIB.  
Av. Universidad No. 1001 Col. Chamilpa,  
Cuernavaca, Mor. C.P.62209.

FOTOS (ANTES)



1.- Fachada Norte y Oeste - Construcción de la segunda etapa para la ampliación de laboratorios, cubículos de investigación, y oficinas académicas para el Centro de Investigaciones Biológicas antes CEIB (etapa final).



2.- Fachada Oeste -Construcción de la segunda etapa para la ampliación de laboratorios, cubículos de investigación, y oficinas académicas para el Centro de Investigaciones Biológicas antes CEIB (etapa final).



3.- Planta Baja - Se desarrollaran trabajos de construcción de cadena perimetral y firme de concreto, colocación de loseta de cerámica, muros divisorios de tablaroca, colocación de plafón, instalaciones, cancelería.



4.- Colocación de instalación hidrosanitaria en modulo de baños y laboratorio, rellenos y compactación, firme de concreto, colocación de loseta, fabricación de muros de tabique y vintex, cancelería, colocación de plafón, muebles sanitarios.

Comentarios de los trabajos realizados:

Las acciones se cumplieron al 100% conforme al proyecto original.

Informe que refleja el cierre del proyecto, cumpliéndose así las acciones establecidas en el proyecto original, se adjuntan las actas administrativas de entrega recepción y acta finiquito. Se realizó la devolución a la TESOFE por los rendimientos financieros generados en la cuenta al 31 de marzo de 2022 por un monto de \$7,326.00 (siete mil trescientos veintiseis pesos 00/100 M.N.), se adjunta línea de captura y transferencia de pago. el 11 de mayo del presente año se realizó la cancelación de la cuenta bancaria específica y productiva 1150116825 destinada para los recursos del fondo.

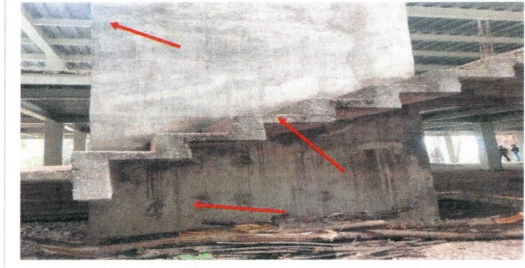

5.- Conclusión de escalera principal construyendo losa de ducto de elevador, muros perimetrales, colocación de domo, barandil y pasamanos, pintura, instalación eléctrica.

FOTOS (DESPUES)

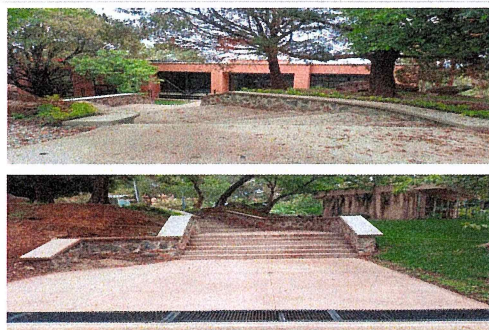

F6.- Pasillos exteriores del Centro de Investigaciones Biológicas.

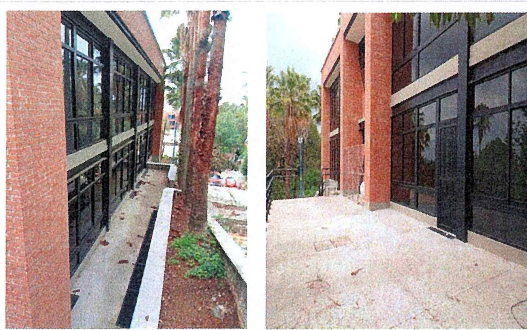

F7.- Pasillos exteriores del Centro de Investigaciones Biológicas



F8.- Laboratorio, Planta baja, del Centro de Investigaciones Biológicas

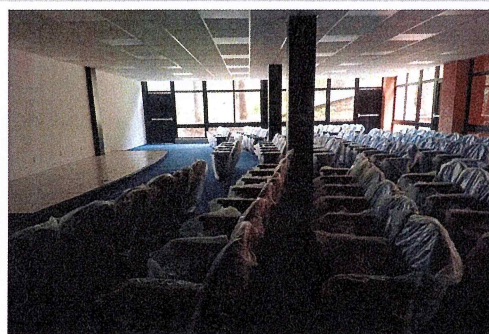

F9.- Auditorio, Planta baja del Centro de Investigaciones Biológicas

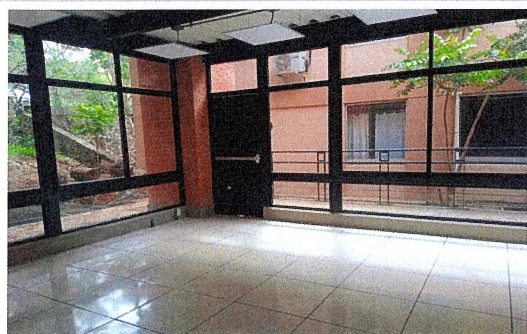

F10.- Aula 1, Planta baja del Centro de Investigaciones Biológicas

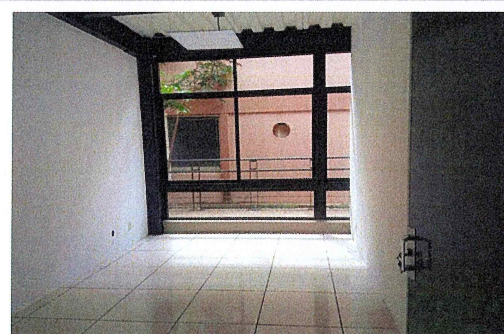

F11.- Cubiculo 1, Planta baja del Centro de Investigaciones Biológicas

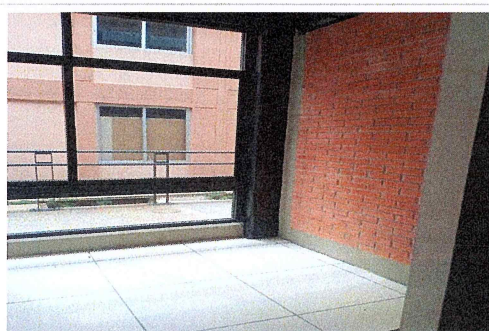

F12.- Cubiculo 2, Planta baja del Centro de Investigaciones Biológicas



F13.- Aula 2, Planta baja del Centro de Investigaciones Biológicas

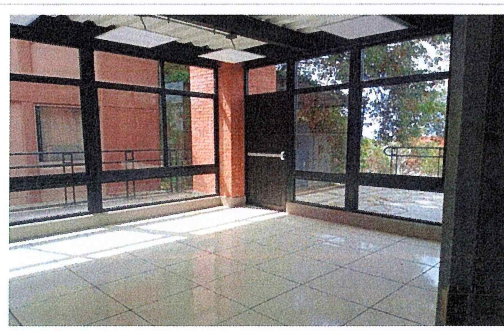

F14.- Aula 3, Planta baja del Centro de Investigaciones Biológicas

REPORTE FOTOGRAFICO DEL INFORME DE AVANCE TRIMESTRAL



F15.- Cubículo 3, Planta baja del Centro de Investigaciones Biológicas



F16.- Cubículo 4, Planta baja del Centro de Investigaciones Biológicas



F17.- Aula 4, Planta baja del Centro de Investigaciones Biológicas



F18.- Módulo sanitario 1, Planta baja del Centro de Investigaciones Biológicas



F19.- Pasillos interiores, Planta baja del Centro de Investigaciones Biológicas



F20.- Pasillos interiores, Planta alta del Centro de Investigaciones Biológicas



F21.- Sala de usos múltiples, Planta alta del Centro de Investigaciones Biológicas



F22.- Cubículo 5, Planta alta del Centro de Investigaciones Biológicas



F23.- Oficina administrativa 1, Planta alta del Centro de Investigaciones Biológicas



REPORTE FOTOGRAFICO DEL INFORME DE AVANCE TRIMESTRAL

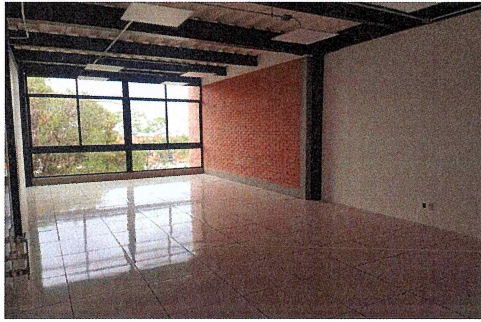

F24.- Oficina administrativa 2, Planta alta, del Centro de Investigaciones Biológicas



F25.- Módulo sanitario 2, Planta alta, del Centro de Investigaciones Biológicas



F26.- Cubículo 6, Planta alta, del Centro de Investigaciones Biológicas



F27.- Cubículo 7, Planta alta, del Centro de Investigaciones Biológicas



F28.- Biblioteca, Planta alta, del Centro de Investigaciones Biológicas



F29.- Centro de cómputo, Planta alta, del Centro de Investigaciones Biológicas



F30.- Cubículo 8, Planta alta, del Centro de Investigaciones Biológicas



F31.- Cubículo 9, Planta alta, del Centro de Investigaciones Biológicas



F32.- Cubículo 10, Planta alta, del Centro de Investigaciones Biológicas

REPORTE FOTOGRAFICO DEL INFORME DE AVANCE TRIMESTRAL



F33.- Cubículo 11, Planta alta, del Centro de Investigaciones Biológicas

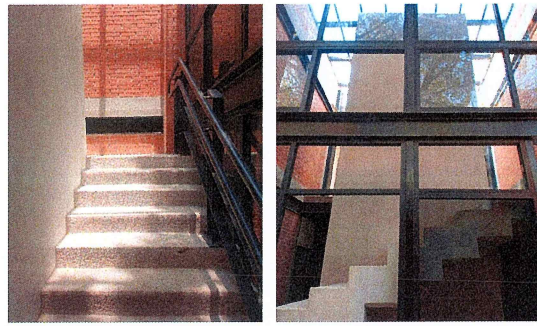

F34.- Cubo de escaleras, del Centro de Investigaciones Biológicas



F35.- Puerta de emergencia 1, del Centro de Investigaciones Biológicas



F36.- Puerta de emergencia 2, del Centro de Investigaciones Biológicas



F37.- Puerta de emergencia 3, del Centro de Investigaciones Biológicas

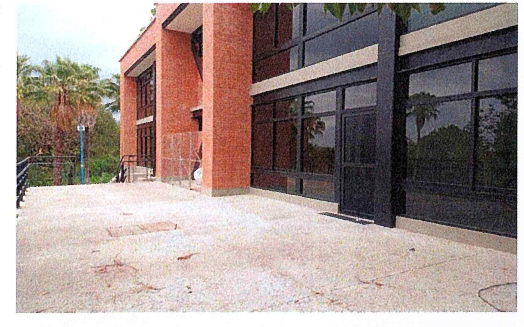

F38.- Puerta de emergencia 4, del Centro de Investigaciones Biológicas



F39.- Puerta de emergencia 5, del Centro de Investigaciones Biológicas



F40.- Puerta de emergencia 6, del Centro de Investigaciones Biológicas



F41.- Puerta de emergencia 7, del Centro de Investigaciones Biológicas

REPORTE FOTOGRAFICO DEL INFORME DE AVANCE TRIMESTRAL



F42.- Puerta de emergencia 8, del Centro de Investigaciones Biológicas

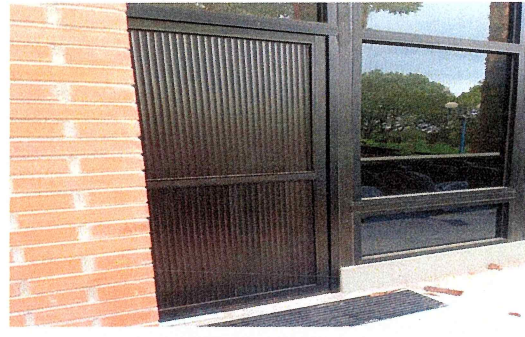

F43.- Puerta de emergencia 9, del Centro de Investigaciones Biológicas

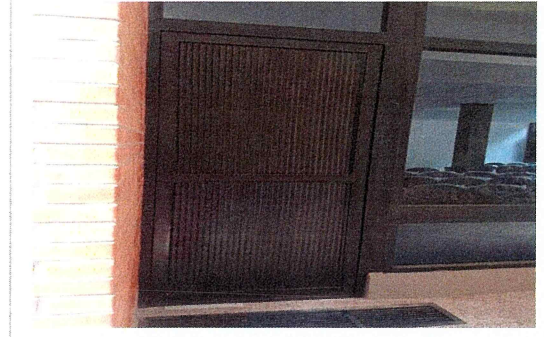

F44.- Puerta de emergencia 10, del Centro de Investigaciones Biológicas



F45.- Puerta de emergencia 11, del Centro de Investigaciones Biológicas

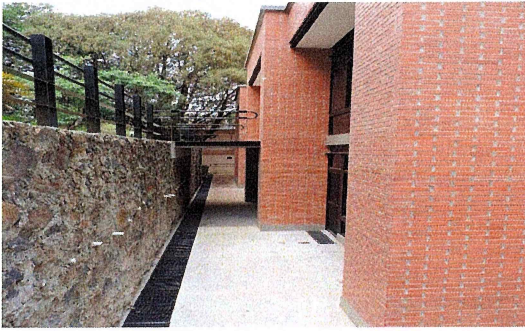

F46: Pasillos del del Centro de Investigaciones Biológicas



F47: Fachada principal del Centro de Investigaciones Biológicas



F48: Fachada lateral del Centro de Investigaciones Biológicas



F49: Fachada lateral 2 del Centro de Investigaciones Biológicas

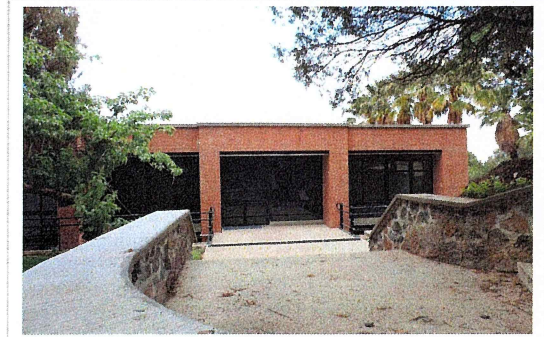

F50: Entrada principal del Centro de Investigaciones Biológicas



FS1: Entrada Principal del Centro de Invasiones Biológicas

Dr. Gustavo Urquiza Beltrán  
Rector

Arq. Oscar Gabriel Lastra Fernández  
Director General de Infraestructura

\* Es muy importante que se anexe reporte fotográfico de todas las obras. Para ello se anexa una pestaña, se podrán copiar tantas pestañas como sea necesario. Para equipamiento, mantenimiento y adecuaciones, en especial, se recomienda que se capture la misma toma, mismo ángulo y lugar para el antes, durante y después de la obra.